



MUNICIPALIDAD
DISTRITAL DE ATE

MUNICIPALIDAD DISTRITAL DE ATE
GERENCIA DE SEGURIDAD CIUDADANA
OBSERVATORIO DISTRITAL DE SEGURIDAD CIUDADANA

**DETENGAMOS LA
VIOLENCIA FAMILIAR**

JUNTOS PODEMOS TERMINAR CON EL MALTRATO

BOLETIN
N° 20

ENERO

**ESTADISTICA ANUAL DE VIOLENCIA
FAMILIAR EN EL DISTRITO DE ATE**

Enero - Diciembre 2020

Presentación

Violencia estructural

Especialistas en género de la Fundación Ayuda en Acción, consideran que la pandemia, más que agudizar una problemática existente, lo que hizo es exponer la violencia de género enquistada de manera estructural en la sociedad, y que, se sostiene a través de los roles y estereotipos de género que afianzan el machismo. "Existen hombres que, en pandemia perdieron su trabajo y no sabían cómo proveer, cuando toda la vida, han sentido que ese es su principal rol. Entonces, están en casa, sin dinero, sintiendo que ya no sirven, que son 'poco hombre.' Esto hace que se molesten con la pareja porque sienten que ella también lo está mirando bajo ese concepto", grafica la especialista, cómo los roles y estereotipos cultivan la violencia.

Para deconstruir este paradigma machista, la fundación viene incorporando el enfoque de género, de manera transversal, en todas sus líneas de trabajo. "No es solo informar sobre los derechos de la mujer, si no también es identificar qué espacios están siendo limitados, tanto para hombres y mujeres, y cómo logramos que sean equitativos para que todos y todas se puedan desarrollar de manera integral, en el hogar, en los ambientes comunitarios y en la toma de decisiones, etc."

Existe la necesidad de dejar de encasillar al hombre y a la mujer. "Esta división de roles lo que hace es que, así como las mujeres nos vemos invalidadas para desarrollarnos en las labores académicas y laborales, los hombres se ven limitados de desarrollarse en roles, como la paternidad, más emocionales y sociales, que son importantes para cualquier ser humano. La idea es sensibilizar y trabajar con ambos, para lograr ese desarrollo equitativo", puntualizó.

01

CUADRO COMPARATIVO DE DENUNCIAS REGISTRADAS POR VIOLENCIA FAMILIAR ENE - DIC 2019 / 2020

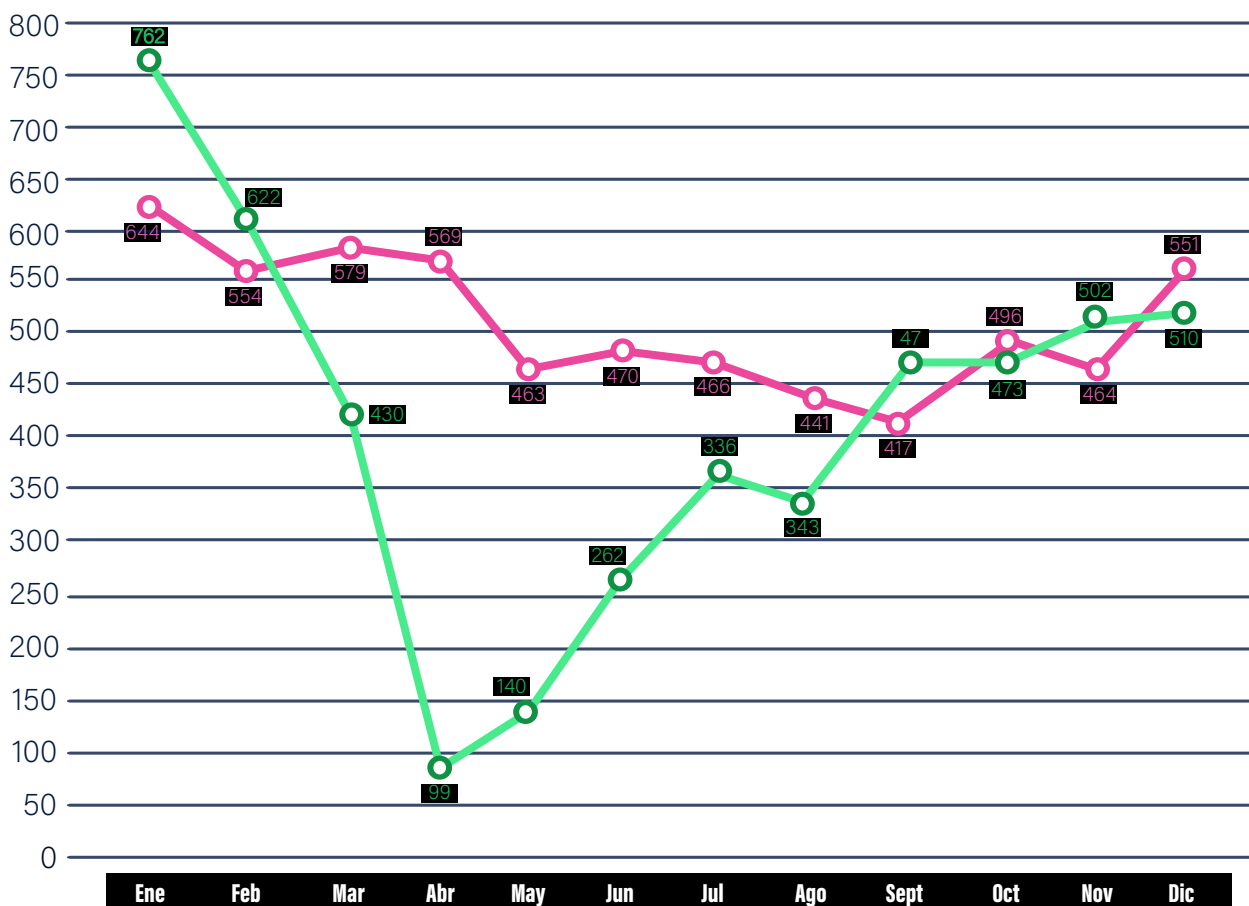

2019	644	554	579	569	463	470	466	441	417	496	464	551	6114
2020	762	622	430	99	140	262	336	343	470	473	502	510	4949
	ENE	FEB	MAR	ABR	MAY	JUN	JUL	AGO	SET	OCT	NOV	DIC	TOTAL

COMPARATIVO

Se aprecia un decremento de (1165) casos denunciados que presenta el **19.05%**



El comparativo demuestra un mayor número de denuncias registradas en el 2019, lo que no significa que en el 2020 hayan disminuido los casos de violencia familiar, sino que la merma obedece a que las víctimas no denunciaron el hecho por temor al contagio del virus y otros. Este fenómeno adquiere fuerza durante la cuarentena: la incertidumbre por la salud pública, la falta de trabajo, las necesidades económicas y los hijos en el hogar generan tensión en las personas. Agravándose con la limitación a la libertad de tránsito e inmovilización obligatoria, donde el agresor ejerce un mayor control sobre la víctima e incrementan los riesgos de violencia contra la familia. En conclusión, existen más casos de violencia familiar en el 2020, que no fueron denunciados y hechos de conocimiento de la autoridad.



02

DENUNCIA DE VIOLENCIA FAMILIAR REGISTRADAS POR COMISARIAS ENERO - DICIEMBRE 2020

TOTAL DE DENUNCIAS: 4949 CASOS

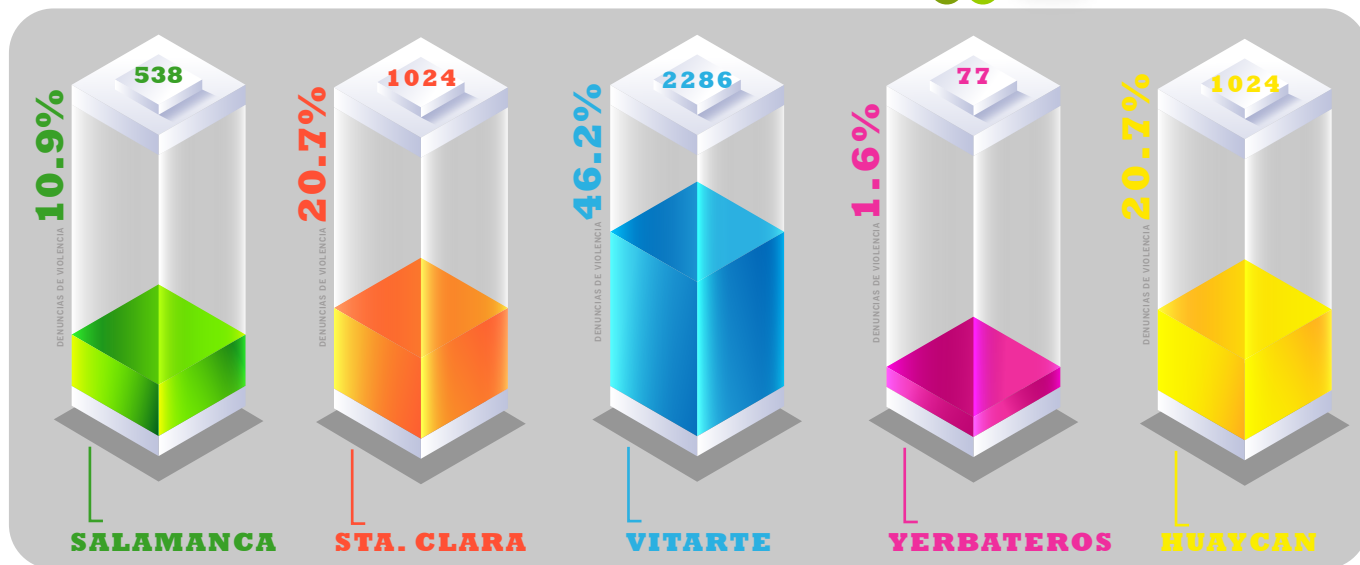

03

TIPOS DE VIOLENCIAS REGISTRADAS EN LAS COMISARIAS ENERO - DICIEMBRE 2020

TOTAL DE DENUNCIAS: 4949 CASOS

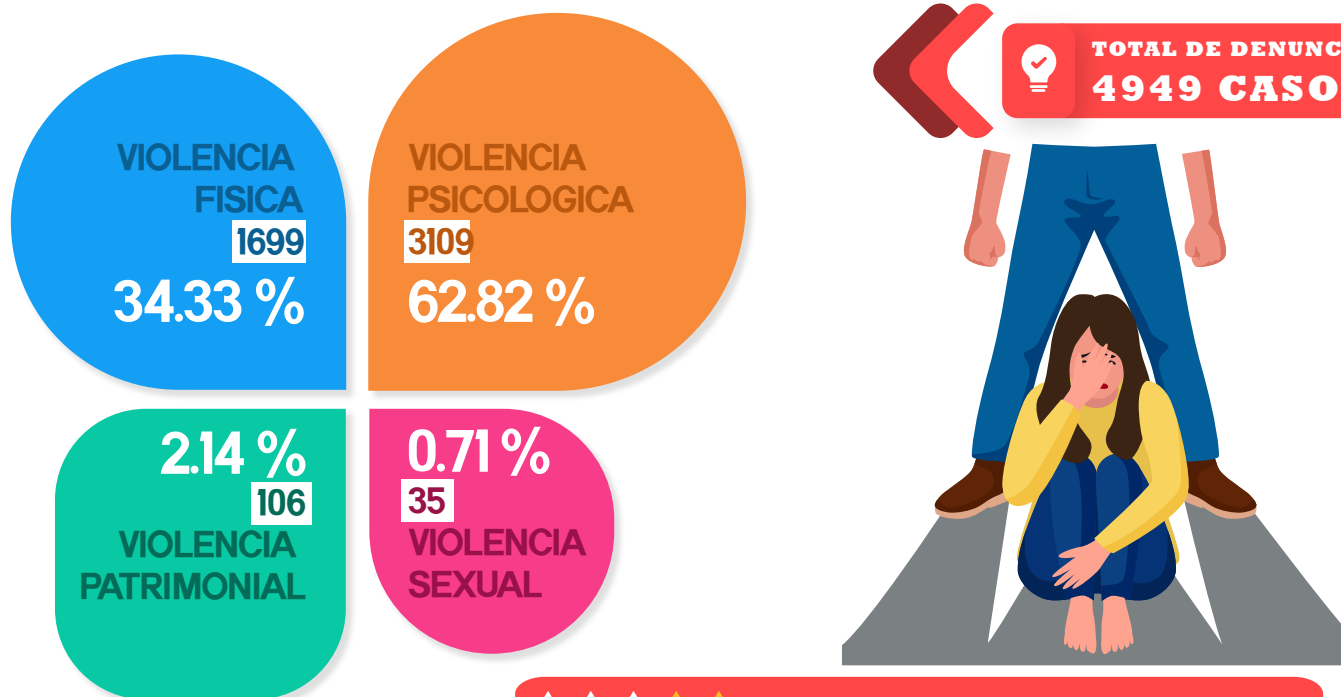

El mayor porcentaje de casos se presenta en el tipo de *violencia psicológica* con (3109) casos, que representa el 62.82 % del total de las denuncias registradas en las comisarías en el periodo Enero - Diciembre 2020



04

RANGO ETARIO Y SEXO DE LOS AGRAVIADOS
ENERO - DICIEMBRE 2020

TOTAL DE DENUNCIAS:
4949 CASOS

A. VIOLENCIA EN MUJERES

4322 CASOS

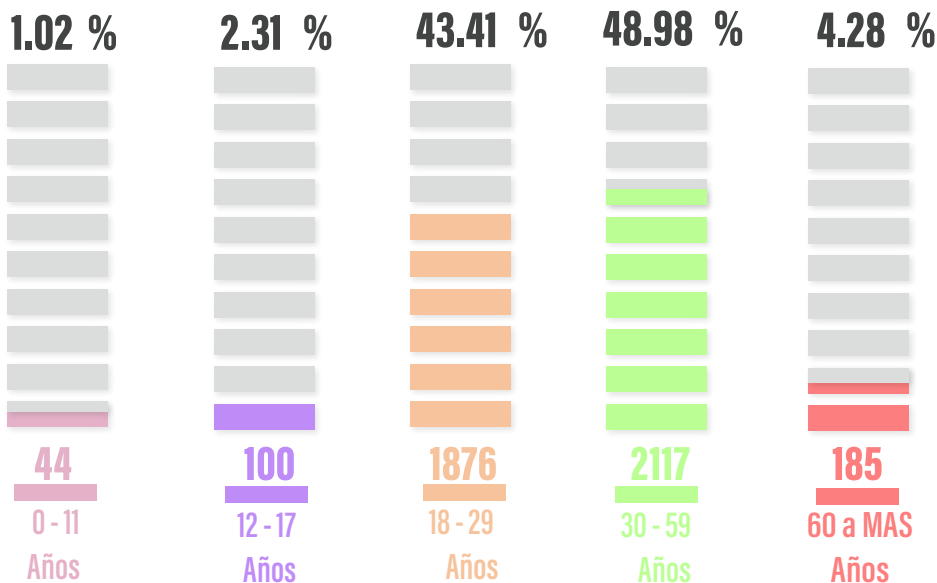

El mayor porcentaje de casos se presenta en el siguiente Rango Etario 30-59 años con (2117) casos que representa el 48.98% de las denuncias por violencia hacia las mujeres registradas en las comisarias de Ene- Dic 2020



B. VIOLENCIA EN VARONES

627 CASOS

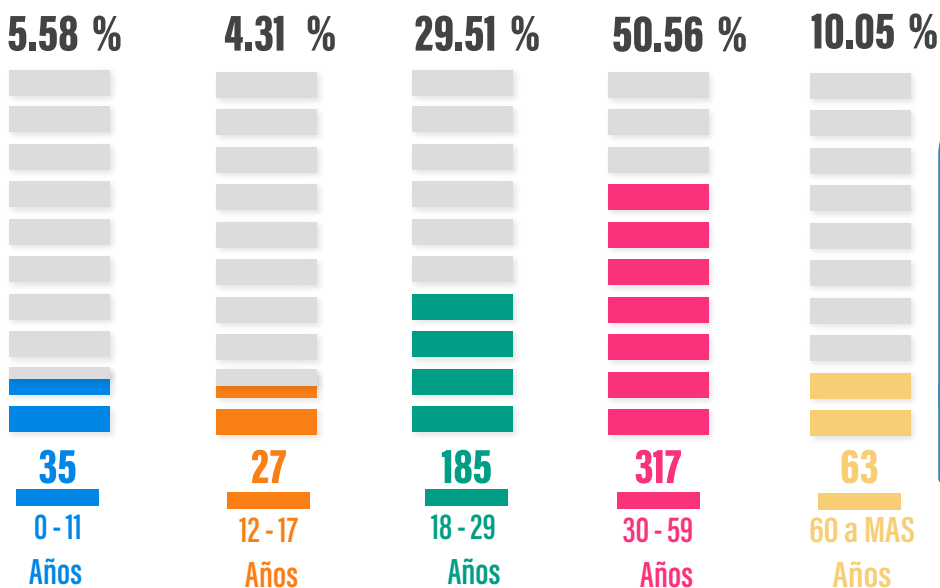

El mayor porcentaje de casos se presenta en el siguiente Rango Etario 30-59 años con (317) casos que representa el 50.56% de las denuncias por violencia hacia los varones registradas en las comisarias de Ene- Dic 2020

05

LUGAR DONDE SE PRODUCE LOS HECHOS DE VIOLENCIA
ENERO - DICIEMBRE 2020

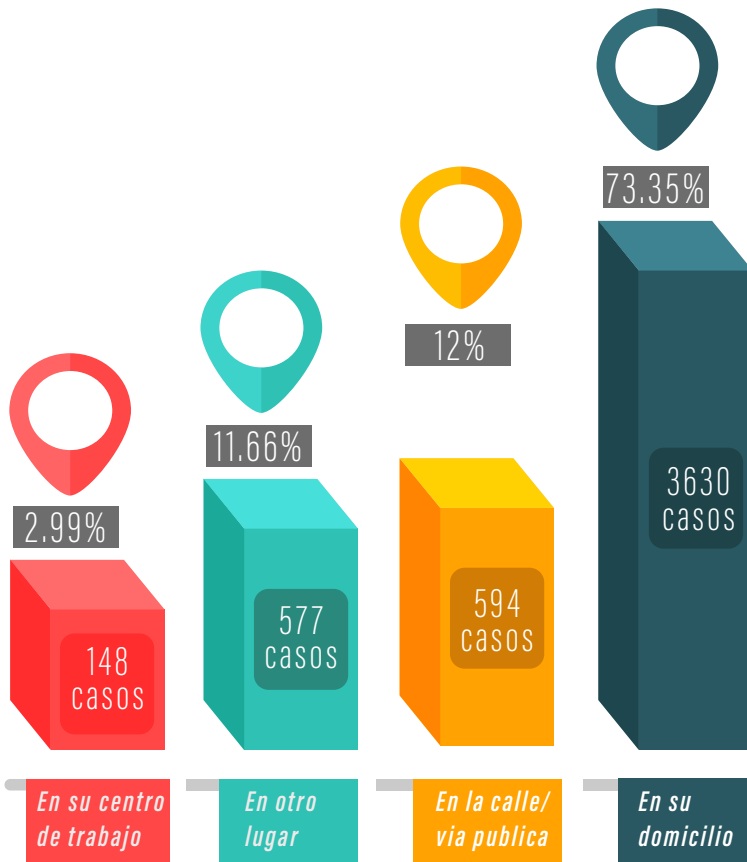

TOTAL DE DENUNCIAS:
4949 CASOS



★★★★☆
El mayor porcentaje de agresiones se da en domicilios con (3630) casos que representa el 73.35 % de denuncias registradas en Enero- Diciembre 2020

06

CONDICION ANIMICA DEL AGRESOR
ENERO - DICIEMBRE 2020

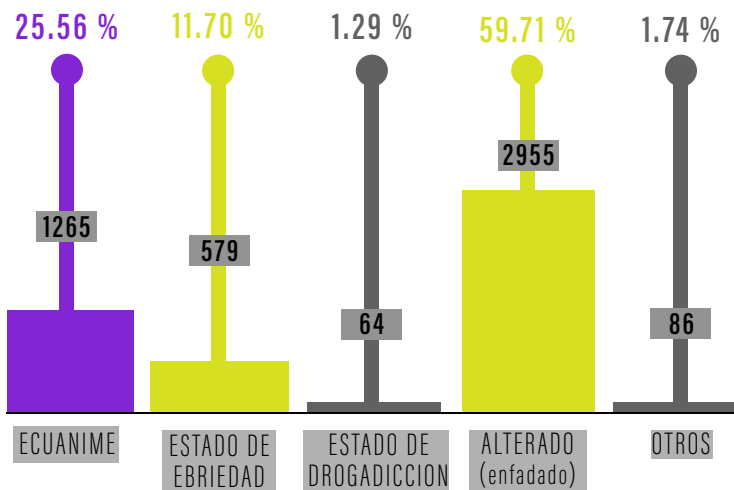

TOTAL DE DENUNCIAS:
4949 CASOS

★★★★★
El mayor porcentaje de casos se da en la condicion animica "alterada" con (2955) casos que representa el 59.71% de denuncias registradas en Enero- Diciembre 2020

07

PARENTESCO CON EL AGRESOR
ENERO - DICIEMBRE 2020



TOTAL DE DENUNCIAS:
4949 CASOS

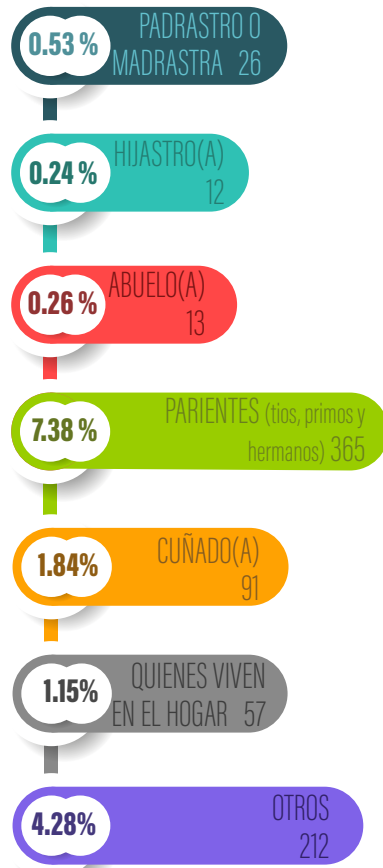
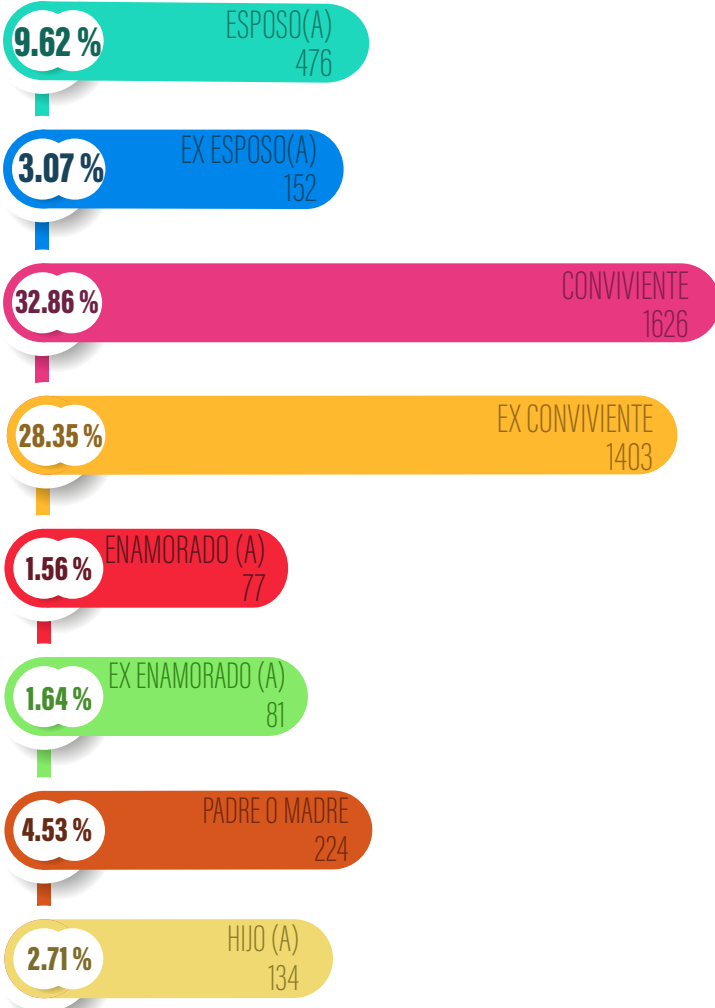

Los casos de agresiones se presentan en mayor numero durante la convivencia con (1626) casos que representa 32.86% en el periodo de Enero - Diciembre 2020

08

OCUPACION DEL AGRAVIADO (A)
ENERO - DICIEMBRE 2020

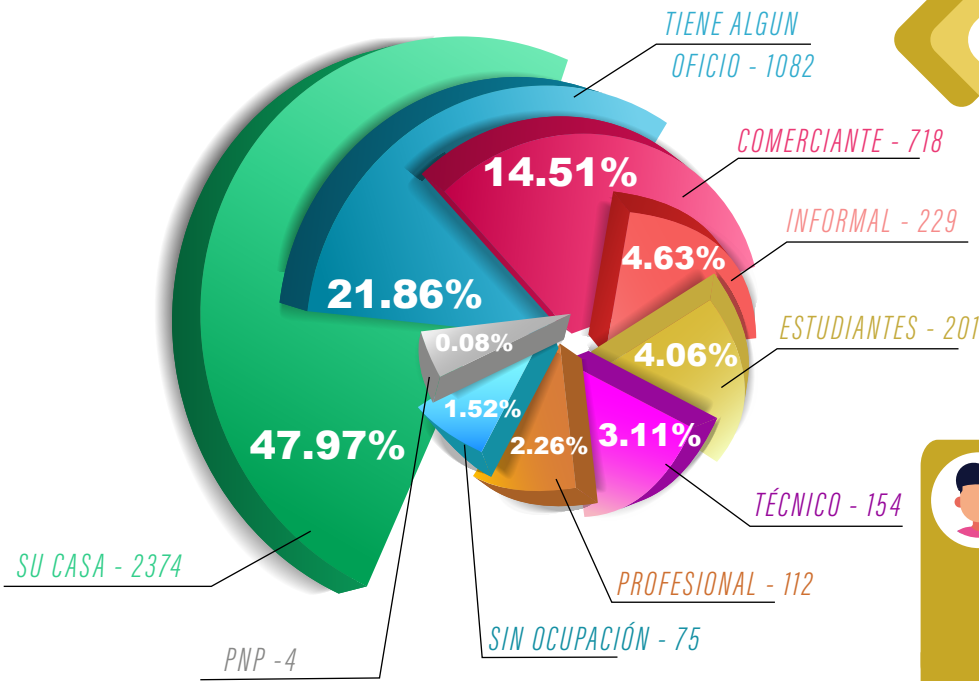

TOTAL DE DENUNCIAS:
4949 CASOS

★★★★★
La ocupacion del agraviado con mayor cantidad es que para en casa con (2374) casos que representa 47.97% en el periodo de Enero - Diciembre 2020

09

OCUPACION DEL AGRESOR (A)
ENERO - DICIEMBRE 2020

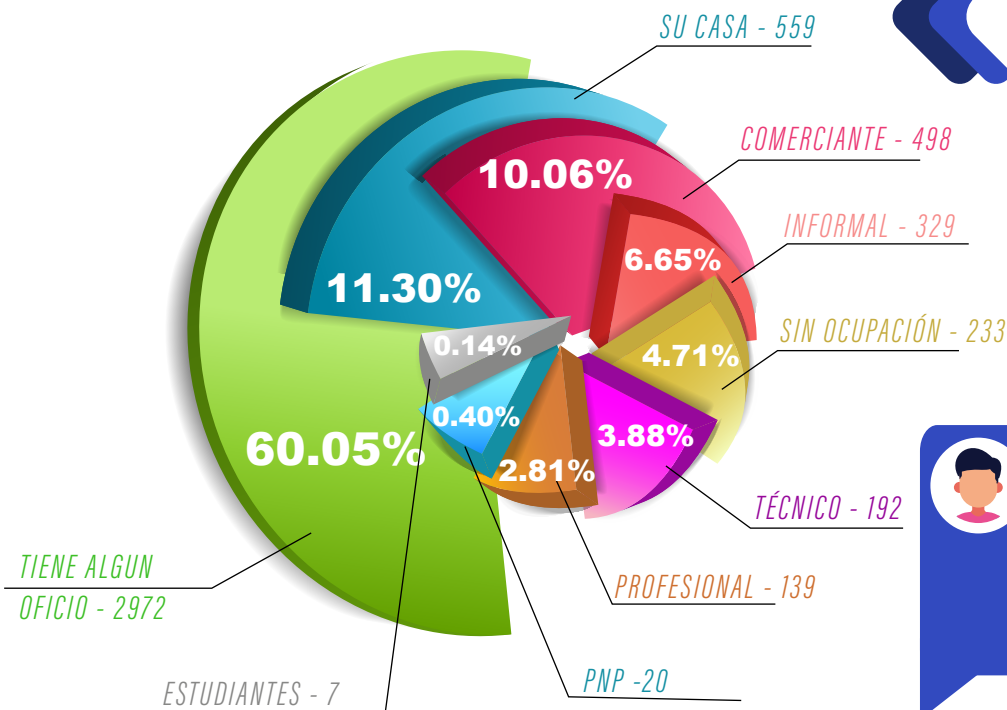

TOTAL DE DENUNCIAS:
4949 CASOS

★★★★★
La ocupacion del agresor con mayor cantidad es el que tiene algun oficio con (2972) casos que representa 60.05% en el periodo de Enero - Diciembre 2020

MARCO TEORICO

UNA GUÍA PARA EDUCAR EN EQUIDAD DE GÉNERO

I INFANCIA

#NO es NORMAL decir a los niños "los hombres no lloran" y a las niñas comportarse como "señoritas".

EN CASA

#NO es NORMAL dar a las niñas juguetes que solo estén relacionados con tareas del hogar y prohibirles a los niños jugar con muñecas. En los juegos no hay que hacer ese tipo de diferencias.

#NO es NORMAL que vean dibujos animados y otros programas donde solo se muestran mujeres sexualizadas o amas de casa pacientes, junto a hombres valientes y exitosos. Eso reafirma estereotipos de género.

#NO es NORMAL que solo se les enseñe a las niñas tareas domésticas, como una responsabilidad femenina; sino todas las labores que toda persona debe saber para ser autosuficiente.

#NO es NORMAL que los papás no les den confianza a sus hijos e hijas para hablar de sus sentimientos. Tanto mamá como papá deben propiciar el diálogo y practicar la escucha activa.

#NO es NORMAL incentivar juegos violentos entre los niños, pensando que eso afianzará su carácter. Decirles "Sácale la mugre. ¡como hombre!"

Aunque parezcan situaciones inofensivas, replican estereotipos de género que afectan el desarrollo emocional, la personalidad y la autoestima de los niños .

EN LUGARES PUBLICOS

#NO es NORMAL que, en el colegio, cuando realicen trabajos en grupo, las niñas solo se encarguen de tareas decorativas y los niños de tareas de esfuerzo físico.

#NO es NORMAL que se incentive a hacer un deporte dependiendo del sexo. El fútbol no es únicamente para niños ni el vóley solo para niñas.

#NO es NORMAL orientar más a los niños hacia las ciencias y las matemáticas, y a las niñas hacia las comunicaciones o expresiones artísticas. Ambos deben descubrir su vocación.

Estas conductas reproducen prejuicios de género que encasillan a los niños y reducen su curiosidad y oportunidades de desarrollo. Debemos promover una serie de actitudes básicas.

II ADOLESCENCIA

#NO es NORMAL 'stalkear' a tu enamorada o enamorado en redes sociales, como si fuese tu propiedad. **¿Cuál era la contraseña?**

EN CASA

NO es NORMAL limitar la forma de vestir de las y los adolescentes. Deben ser libres de elegir la ropa que les haga sentir bien consigo mismos, y no por agradar a los demás.

NO es NORMAL absorber todo el tiempo de tu pareja. Estar en una relación no implica descuidar los estudios, dejar de ver a los amigos o pasar menos tiempo en familia.

NO es NORMAL que, cuando los jóvenes hablan de su futuro, los descalifiquen por la profesión que desean estudiar.

NO es NORMAL creer que una chica se "hace de rogar" cuando dice que "no".

¡Así me gustas más cuando te haces la difícil!

Estas acciones encierran o incuban actitudes violentas y prejuicios de género. Por eso, es necesario reflexionar, afianzar la autoestima y reforzar premisas positivas.

EN LUGARES PUBLICOS

#NO es NORMAL decir piropos a las chicas como un halago. Es una forma de acoso y violencia.
 #NO es NORMAL que se considere que un adolescente es más masculino si es más violento o si es capaz de pelearse con otros chicos para defender la "honra" de su enamorada.
 #NO es NORMAL que no se eduque en sexualidad a los adolescentes. Ambos deben saber cómo funciona su cuerpo y ser responsables de consecuencias de una relación sexual sin protección.

Las adolescentes están consolidando su personalidad. Es esencial poner en evidencia las situaciones de violencia y/o desigualdad de género, y propiciar el diálogo y el respeto mutuo.



ADULTEZ

#NO es NORMAL 'stalkear' a tu enamorada o enamorado en redes sociales, como si fuese tu propiedad. **¿Cuál era la contraseña?**

EN CASA

#NO es NORMAL que el hombre sea el único responsable de mantener económicamente a la familia o que la mujer sea la única en dar soporte emocional.
 #NO es NORMAL cuestionar a las mujeres de la familia porque no se casan o no tienen hijos.
 #NO es NORMAL que el papá no se relacione emocionalmente con sus hijos. Ambos padres deben compartir actividades y roles de cuidado.
 #NO es NORMAL que siempre se responsabilice a las mujeres por "embarazarse", cuando el cuidado en las relaciones sexuales es responsabilidad de ambos.
 #NO es NORMAL que en grupos de WhatsApp se compartan fotos íntimas de mujeres.

La igualdad y el respeto a la libertad individual son los pilares de una relación, fundamentales para el desarrollo equitativo y mejor ejemplo para el entorno familiar.

EN LUGARES PUBLICOS

#NO es NORMAL que en las entrevistas laborales se pregunte a las mujeres si planean ser madres como requisito para contratarlas.
 #No es NORMAL justificar violencia en la pareja con frases "estaba ebrio" o "ella se lo buscó".
 #NO es NORMAL que mujeres perciban un salario menor por el mismo trabajo de los hombres.
 #NO es NORMAL que en el trabajo se hagan chistes de "doble sentido" son incómodos u ofensivos para las mujeres. Son una forma de violencia.
¡NO es NORMAL ser indiferentes ante la desigualdad!

Promover la equidad es tarea de todos. Requiere revisar nuestras actitudes cotidianas desde una mirada crítica y reflexiva. Pensar nuestros valores puede ser de gran ayuda.

QUE TU VOZ SE ESCUCHE:

"Manifiestate en contra de la Violencia Domestica"



CONTACTOS

Defensa Civil - Municipalidad de Ate	:	204-4738 - Anexo 1830/1831
Sub Gerencia de C.O.S - Ate	:	940 937 406
Bomberos de Ate	:	953 633 048
Linea 100		
Centro de emergencia a la mujer - Ate	:	250-1807
Ministerio de la mujer y Poblaciones vulnerables	:	626-1600
Policia Nacional del Perú		
Escuadron de Emergencia	:	105 / 950096762 / 964605570
Comisaria de Vitarte	:	351-8499 / 494-1210
Comisaria de Sta. Clara	:	356-0084
Comisaria de Huaycan	:	371-7440 / 371-5232
Comisaria de Salamanca	:	436-0348 / 435-5241
Seguridad Ciudadana / Serenazgo	:	494-2222 / 494-1210



**SEGURIDAD CIUDADANA
COMPROMISO DE TODOS
"SOLO FALTAS TU"**

SUGERENCIAS

Email: obdisecate1@gmail.com

PRESIDENTE DEL CODISEC ATE

Econ. Edde Cuellar Alegria
Alcalde de Distrito de Ate

SECRETARIO TÉCNICO

Gral. PNP(r) Eusebio Felix Murga
General de Seguridad Ciudadana

EQUIPO DE TRABAJO OBDISEC

Crnl. PNP(r) Ronny P. Navarro Villegas
Jefe Observatorio Distrital de Seguridad Ciudadana
Tecnico Estadistico - Lilian Mayhuire Mamani
Tec. Procesamiento Análisis - Ángel Camarena Caro