

VIOLENCIA
FAMILIAR
I TRIM-2019

BOLETÍN

7

ABRIL
2019

PRESENTACIÓN

Por lo general la violencia tiende a generar daños psicológicos, que muchas veces son difíciles de superar. Y dichas secuelas son tan graves, que repercuten de forma significativa en la vida de la persona. Estudios realizados establecen que, existen diversos Tipos de violencia familiar, que son más frecuentes en los hogares y cuyas consecuencias, son los principales responsables del fracaso en las relaciones de parejas y culpables de provocar hasta la muerte.

La violencia no sólo es física, como: golpes, patadas, empujones, bofetadas, etc.; sino también psicológica, como: palabras hirientes, humillantes, insultos, celos, entre otros. Esto daña la moral de la persona y su sensibilidad como ser humano; por tal razón, es necesario no quedarse en silencio cuando se está viviendo cualquier tipo de violencia, ya sea a nivel familiar, en el trabajo o en cualquier sitio.

Este fenómeno es un mal social que deriva, en gran parte, de los mitos que rodean a los roles femeninos y masculinos, aprendidos desde la infancia. Un ejemplo es, cuando se dice que el hombre es el más fuerte, el que domina, el jefe de familia, el que no llora, ni muestra sus emociones. En cambio, la mujer es atenta, obediente, sacrificada, debe seguir a su marido en todo, etc. Son muchas las causas que pueden provocar la violencia doméstica o familiar ; entre ellas se encuentran: la falta de comunicación, desajuste social y la crisis económica. En ella el agresor utiliza tácticas para poder controlar, manipular y ejercer todo el poder sobre su pareja, valiéndose de cualquier ataque como: ataques agravados, agresión sexual, amenazas de muerte, persecución y, en ocasiones, hasta secuestro.

Como hemos visto la violencia denigra al ser humano, trasgrede sus derechos más fundamentales y retrasa su logro de autorrealización y autosuperación personal .La raíz de la violencia podemos encontrarla en una deficiente educación familiar y costumbres y tradiciones viciadas; muchos desconocen que esta conducta es aprendida y que el agresor no conoce otras formas de relacionarse, pues sus complejos, sus problemas y los modelos aprendidos, no le han permitido interactuar con su familia de forma pacífica, honesta y respetuosa, sino, que siempre está a la defensiva, desconfiado y su estado de ánimo inestable.

La mejor forma de combatir la violencia es, con una educación basada en principios de amor al prójimo sin importar su género, dándole valía solo por ser humano. Erradicando tradiciones y culturas que aúnan a la desigualdad de género y a la superioridad del humano, no por sus capacidades, sino por el sexo que nació. Una educación en la que prime la comunicación, el respeto y la tolerancia, en vez del orgullo, la imposición de puntos de vista a la fuerza y el egoísmo. “Es necesario denunciar cualquier tipo de violencia, para evitar que esté se repita y se produzcan daños irreversibles, que ponen en peligro la vida de las personas. Y es importante romper esa cadena que genera la violencia y que no es justificable bajo ninguna forma o circunstancia”.

VIOLENCIA FAMILIAR
DENUNCIAS DE VIOLENCIA FAMILIAR POR COMISARIAS
ENERO A MARZO 2019

TOTAL DE DENUNCIAS 1,777

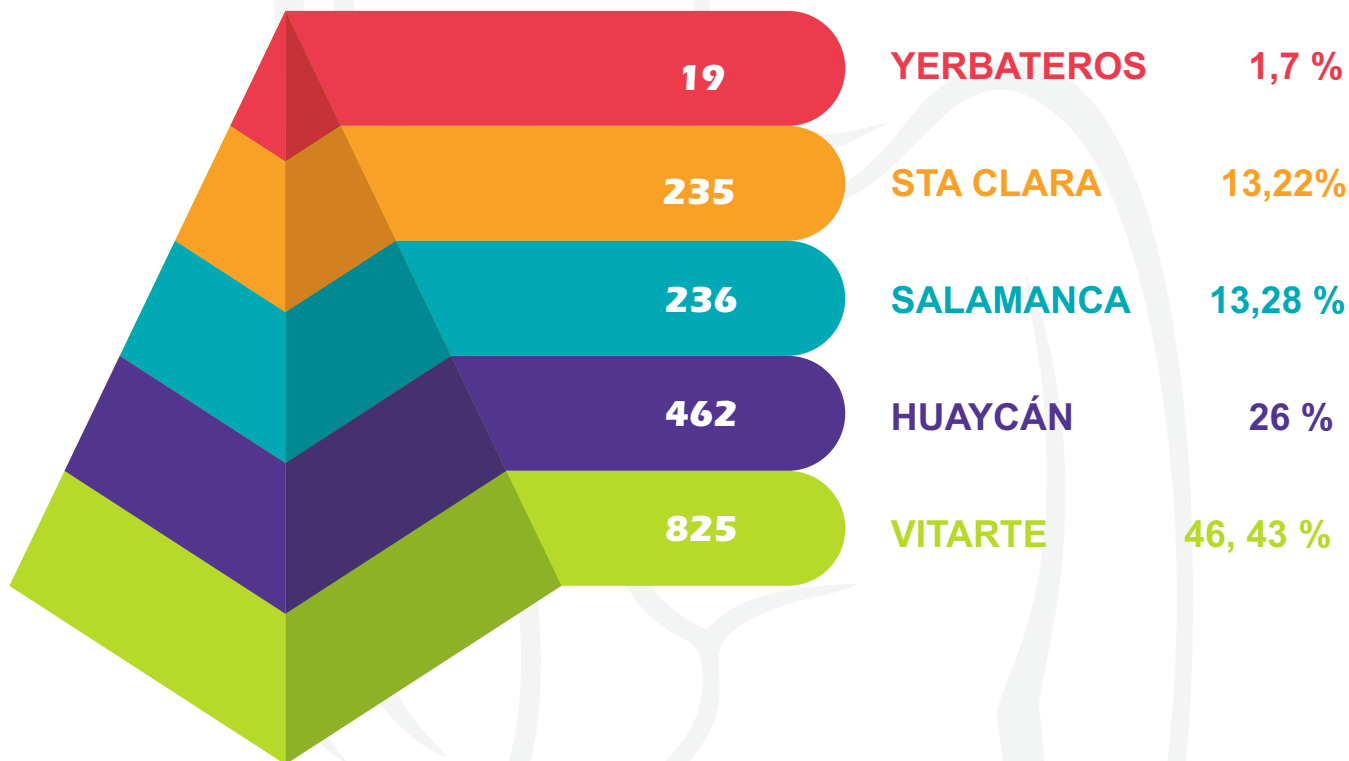

VIOLENCIA FAMILIAR
CANTIDAD TOTAL POR MESES DE DENUNCIAS DE VIOLENCIA FAMILIAR
REPORTADOS EN LAS COMISARIAS - ATE 2018

ENE	FEB	MAR	TOTAL
644	554	579	1,777

TOTAL DE DENUNCIAS 1,777

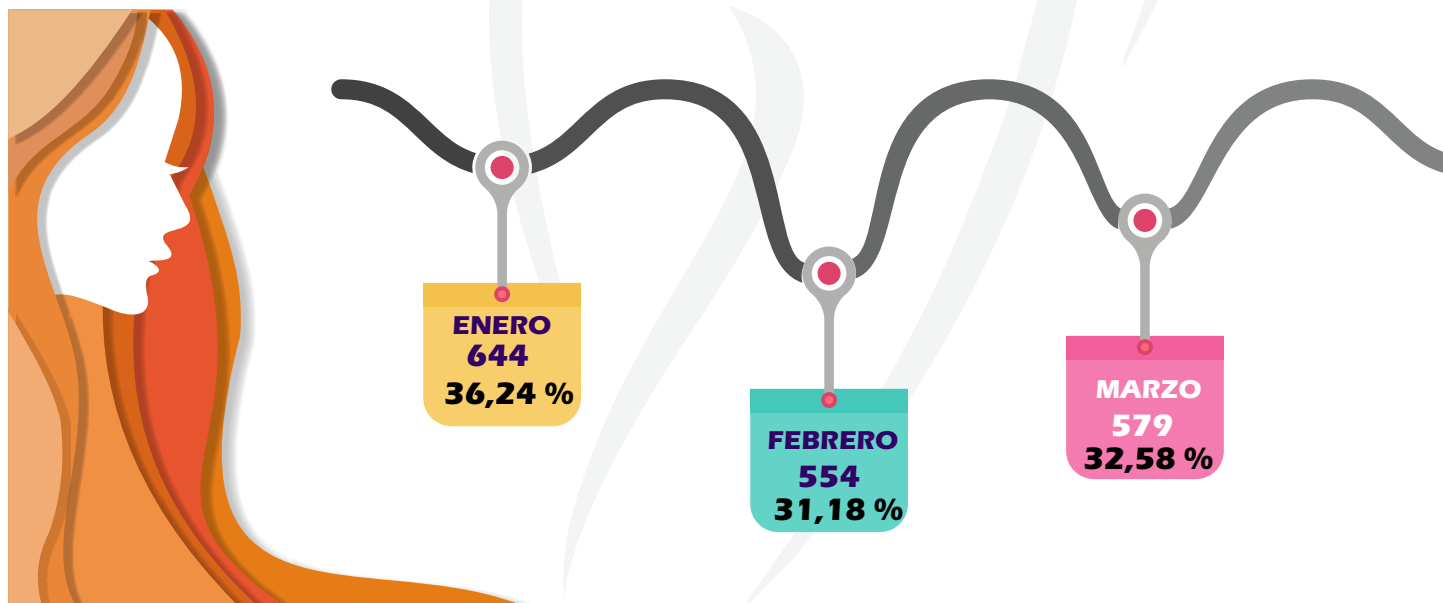

RANGO ETARIO Y SEXO DE LOS AGRAVIADOS

TOTAL DE AGRESIONES 1,777

RANGO ETARIO DE VICTIMAS DE VIOLENCIA EN MUJERES

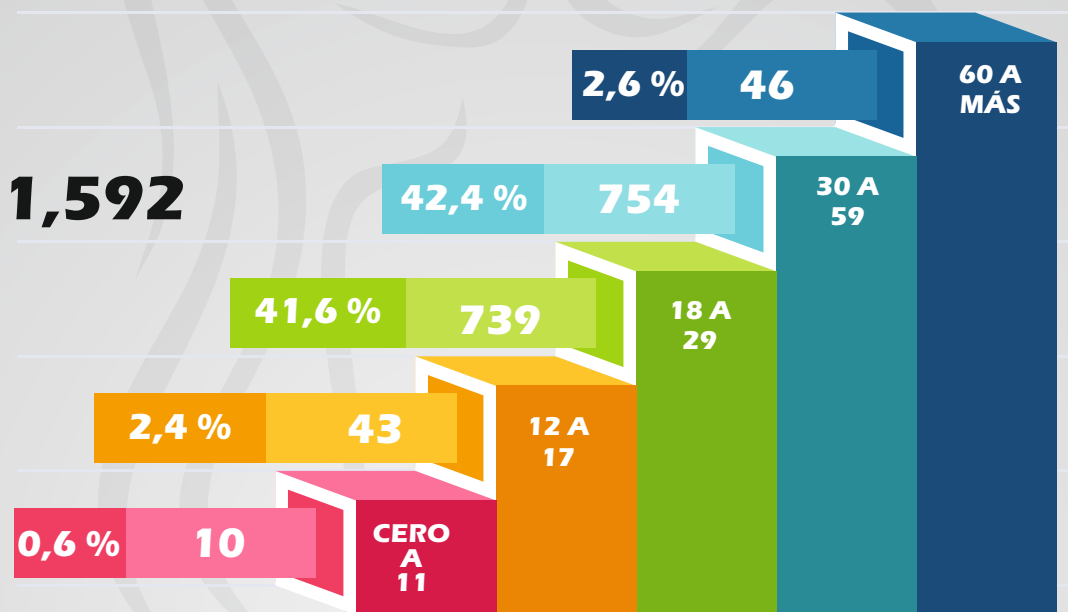

RANGO ETARIO DE VICTIMAS DE VIOLENCIA EN VARONES

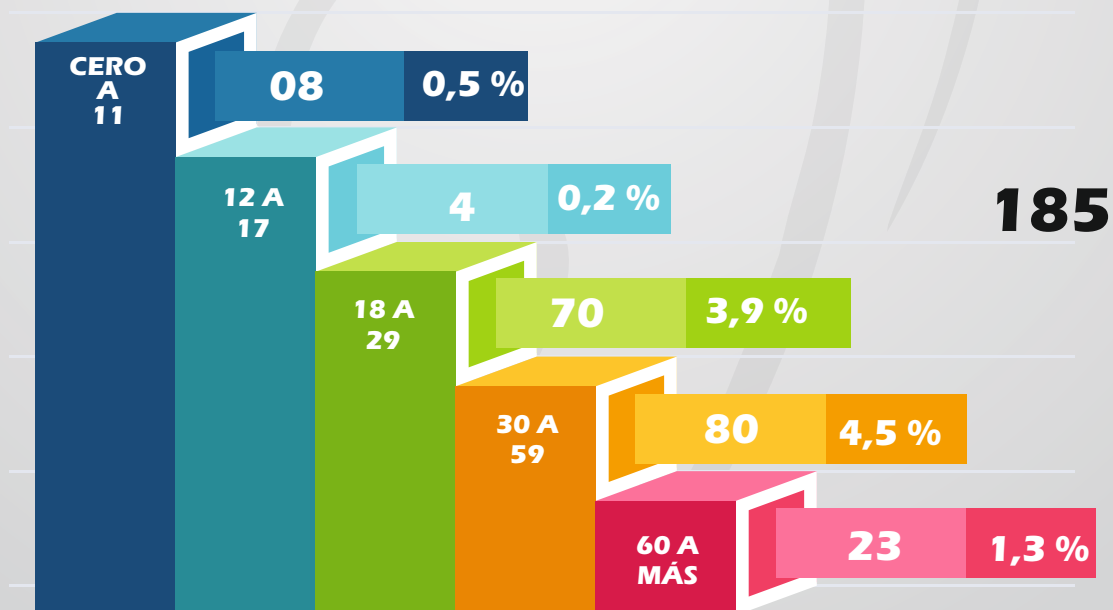

FRECUENCIA DE LAS AGRESIONES
VIOLENCIA SEXUAL - DOMESTICA - INTRAFAMILIAR

TOTAL DE AGRESIONES 1,777

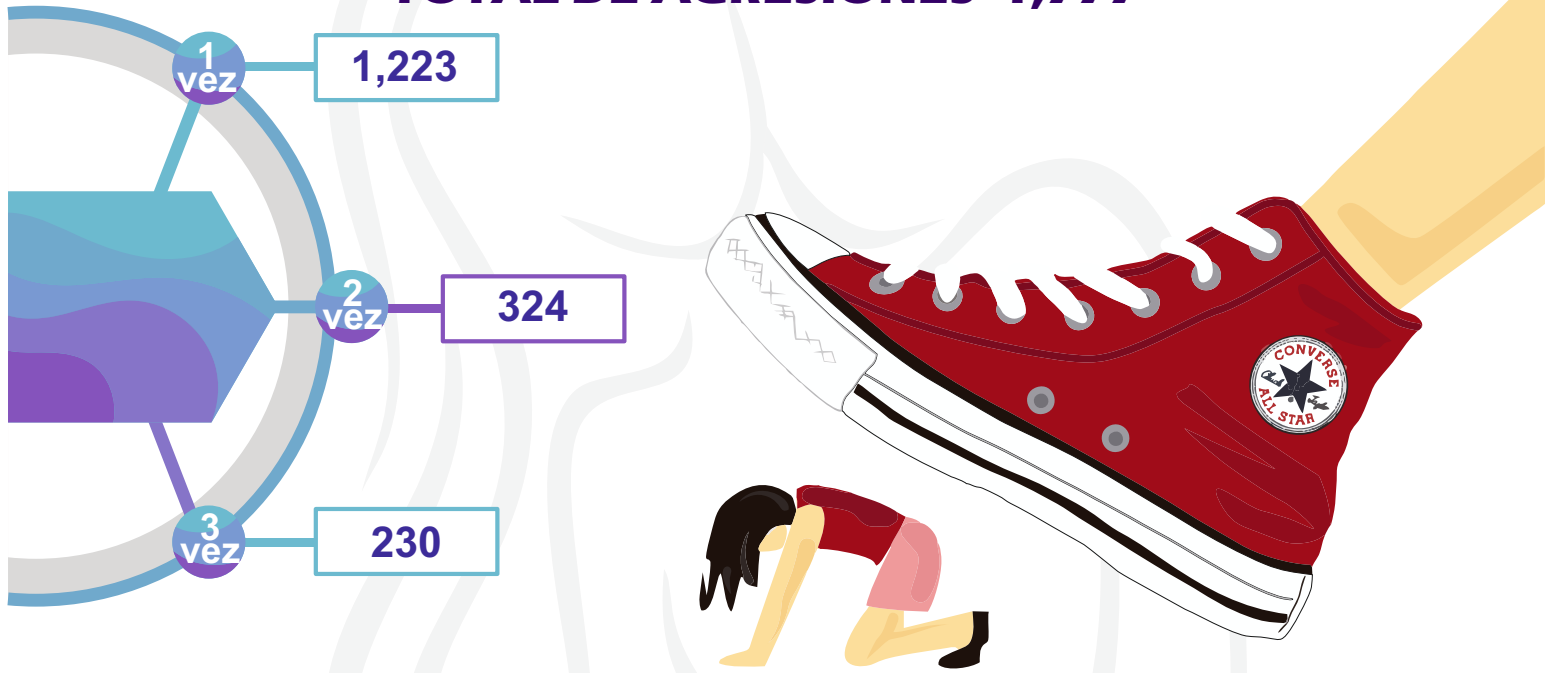

TIPOS DE VIOLENCIA FAMILIAR
PORCENTUAL REPORTADO EN LAS COMISARÍAS DE ATE

1,777

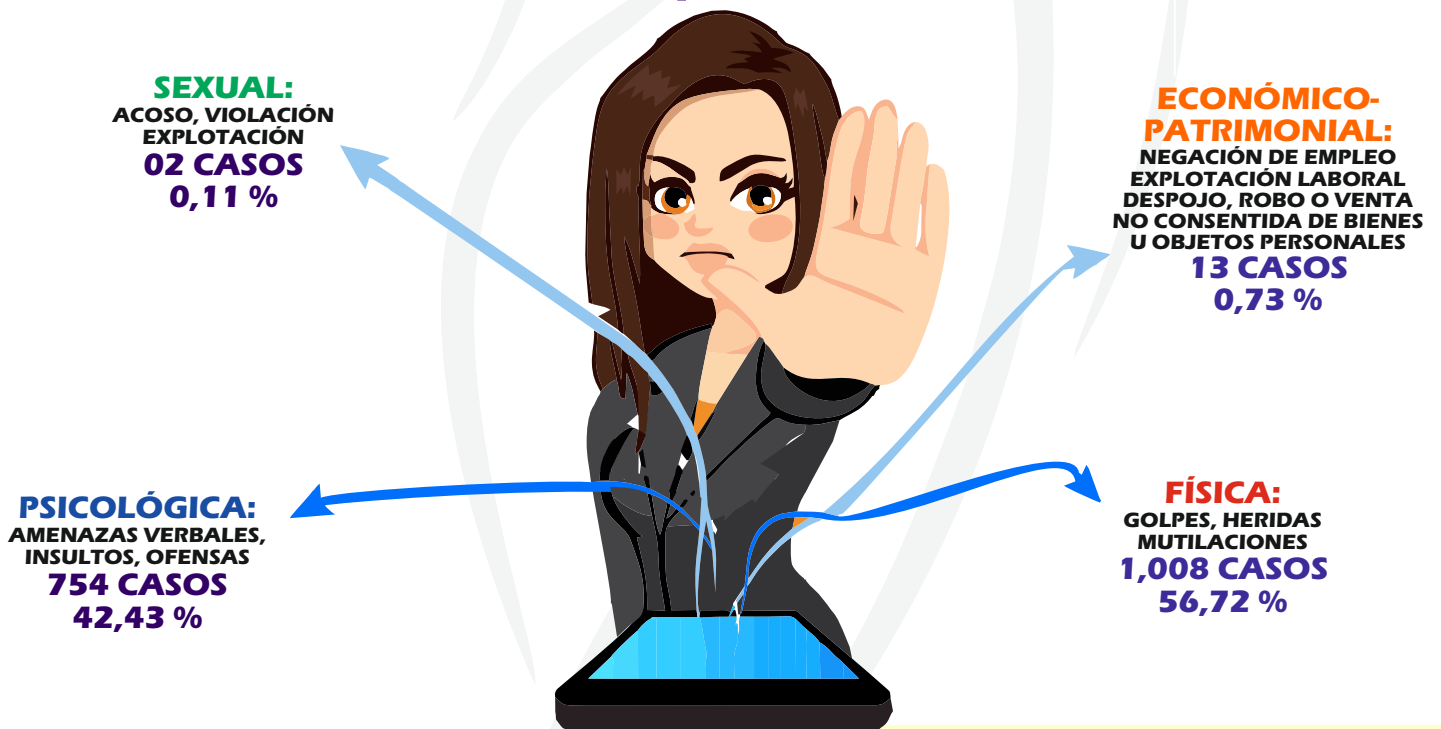

El mayor porcentaje de casos son de violencia física con 1,008 casos, que representa el 56,07 % del total de las comisarías registrado de enero a marzo del 2019.

LUGAR DE PRODUCIDO EL HECHO
ENERO A MARZO 2019



Las agresiones tienen mayor número en el domicilio con 1,310 casos denunciados en éste I trimestre; 266 en la vía pública; 104 en otros lugares y 97 en el centro de trabajo.



DOMICILIO
1,310



CALLE VÍA PÚBLICA
266



OTROS LUGARES
104



CENTRO DE TRABAJO
97

TOTAL DE AGRESIONES 1,777

MOTIVO DE LA AGRESIÓN

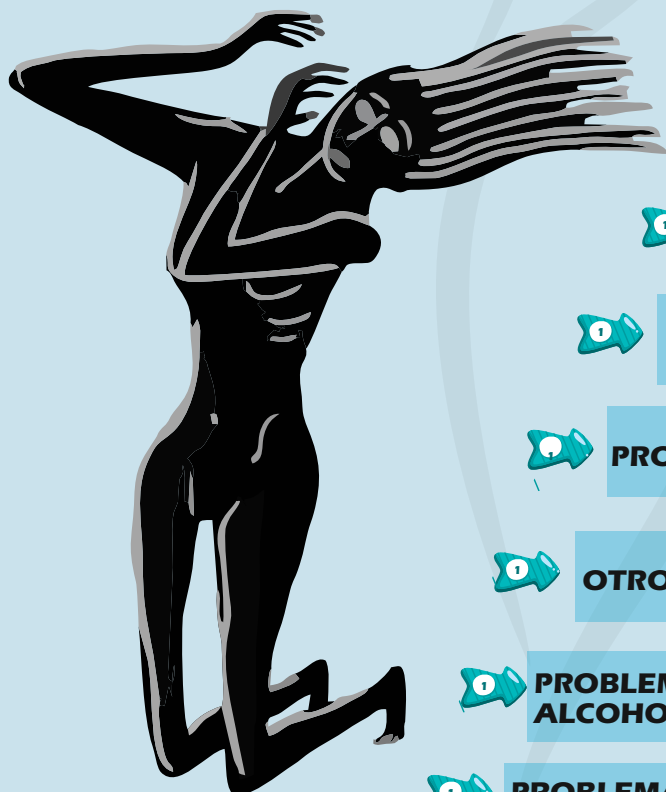

PROBLEMA FAMILIAR 787 (44,29 %)



PROBLEMA CONYUGAL 493 (27,74 %)



INCOMPATIBILIDAD DE CARACTERES 230 (12,94 %)



PROBLEMA ECONÓMICO 97 (5,46%)



OTROS 84 (4,73 %)



PROBLEMA CON EL ALCOHOLISMO 61 (3,43 %)



PROBLEMAS DE TRABAJO 25 (1,41 %)

PARENTESCO CON EL AGRESOR

ENERO A MARZO 2019

TOTAL DE AGRESIONES 1,777

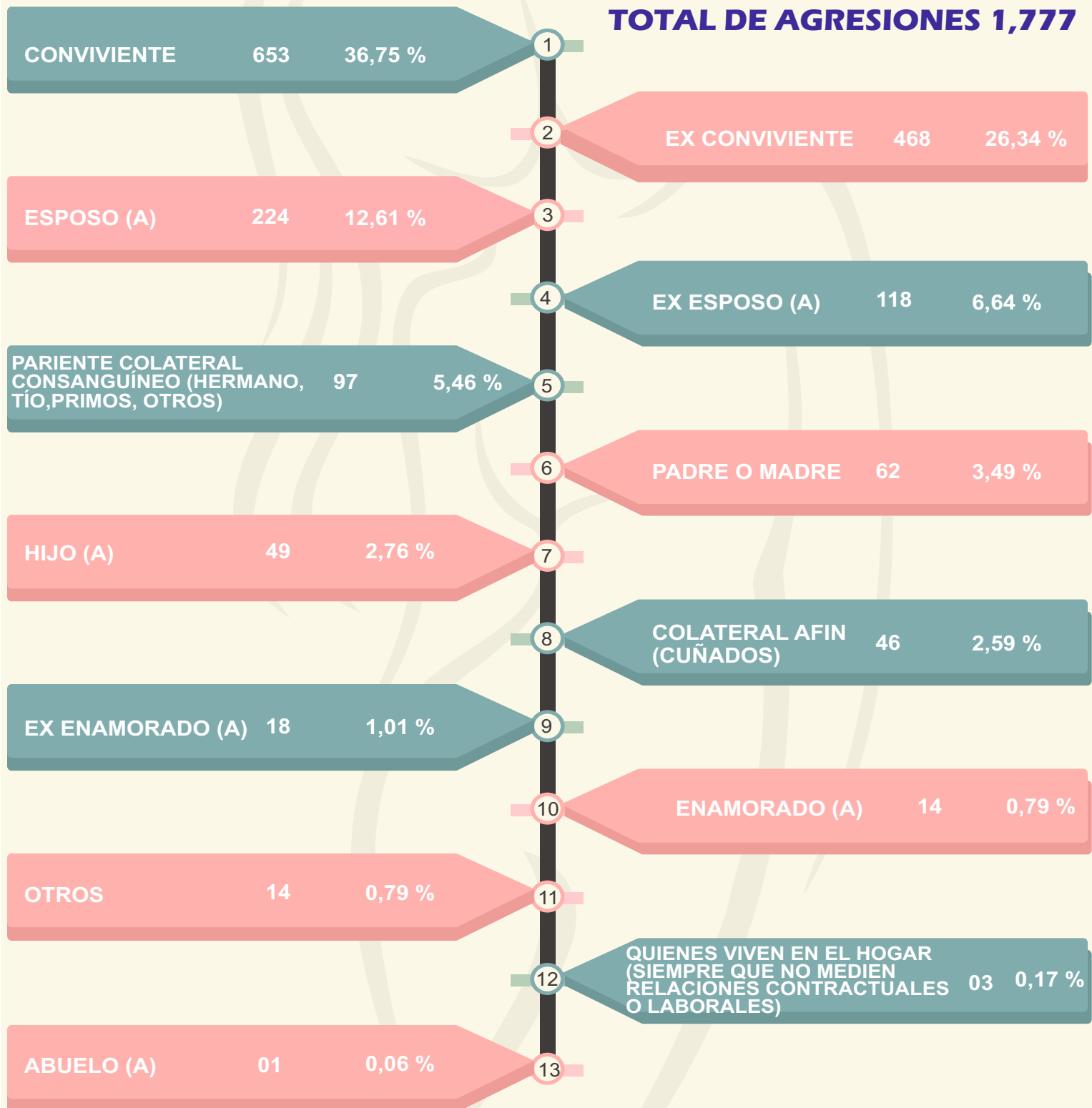

Los casos de violencia familiar se producen en mayor número durante la convivencia como pareja con 653 denuncias.

OCUPACIÓN DEL AGRAVIADA (O)
ENERO A MARZO 2019

TOTAL DE AGRESIONES 1,777

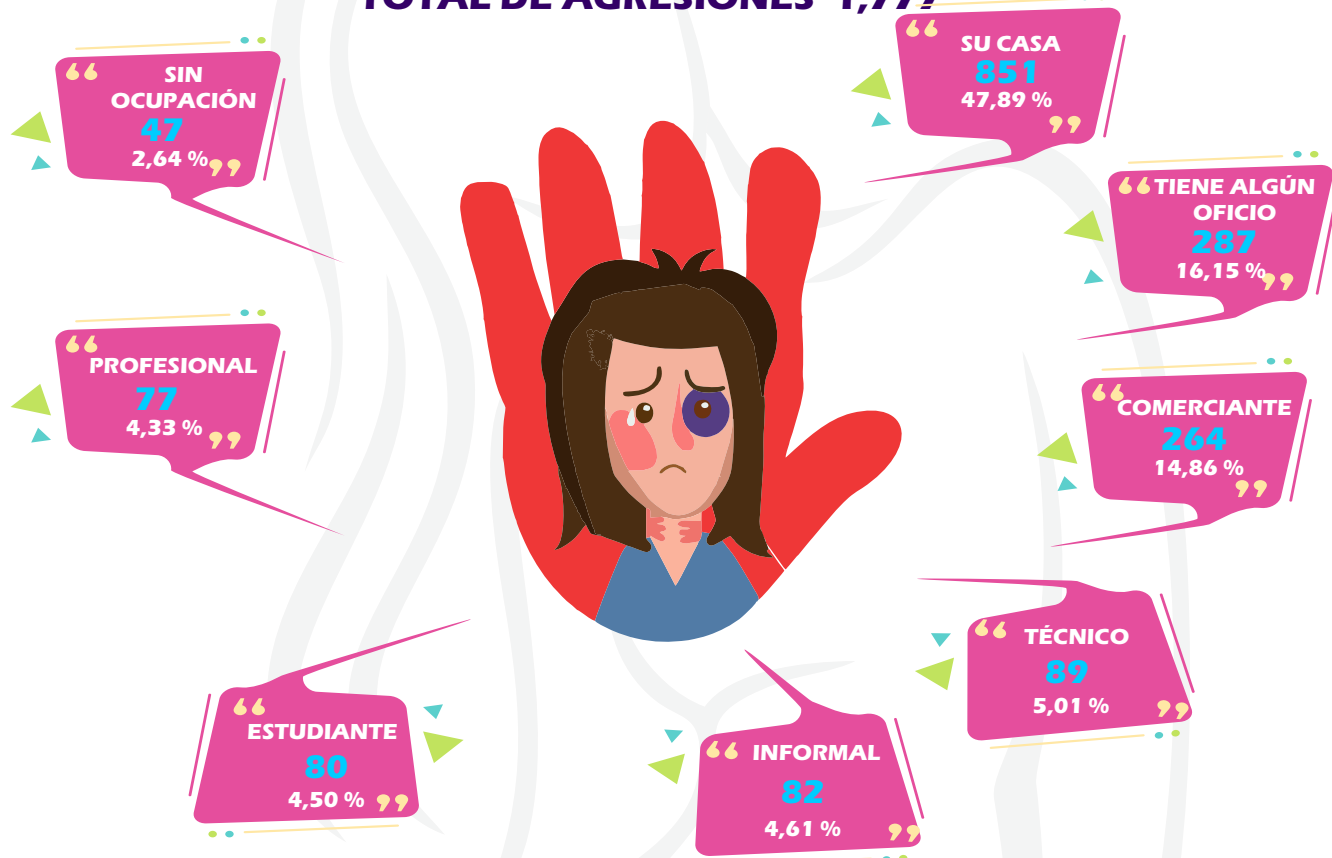

SEXO Y EDAD DEL AGRESOR

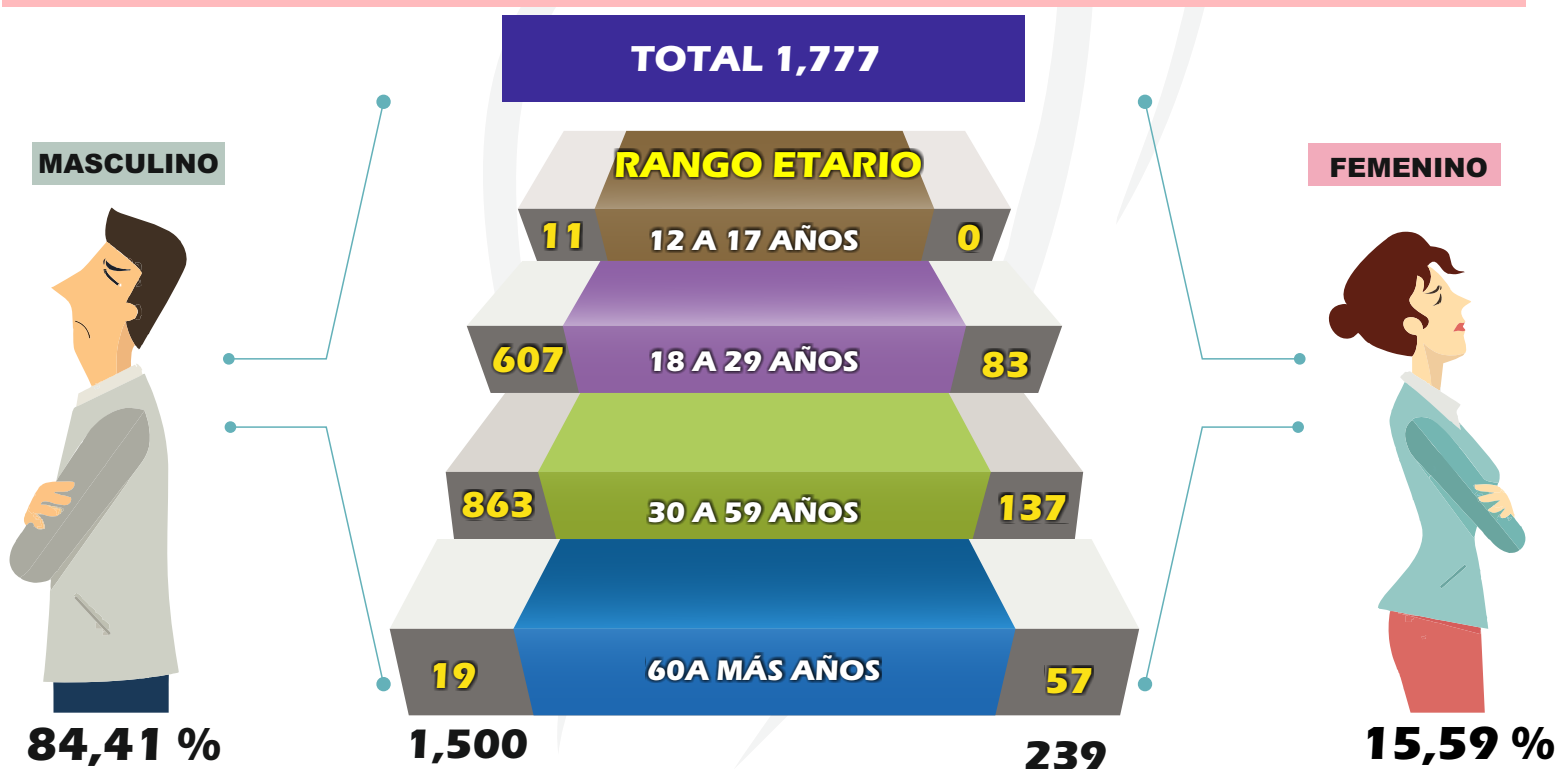

CONDICIÓN ANÍMICA DEL AGRESOR

TOTAL DE AGRESIONES 1,777



OCUPACIÓN DEL AGRESOR

TOTAL DE AGRESIONES 1,777

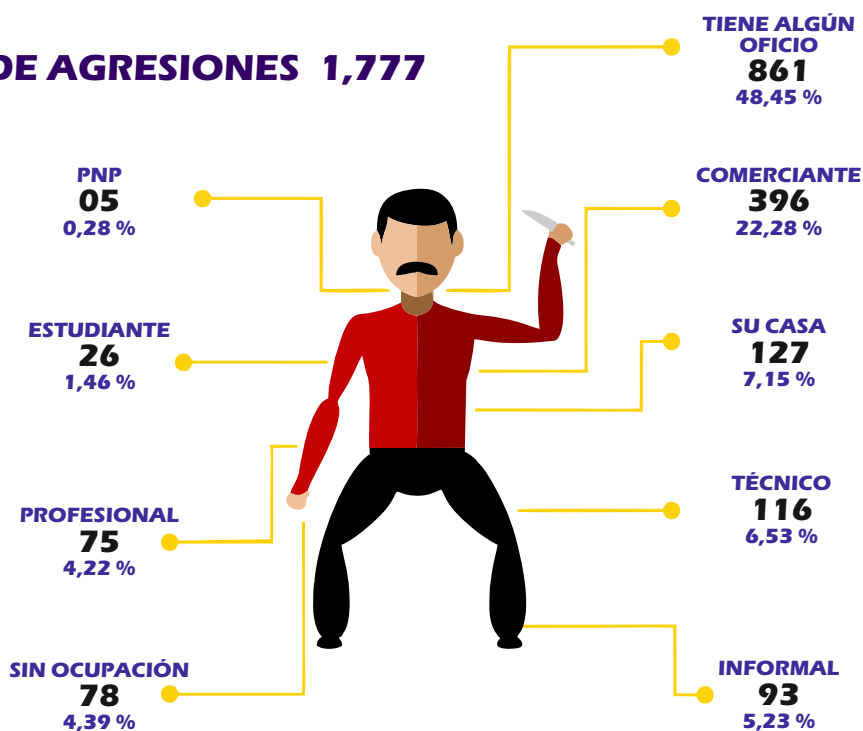

SITUACIÓN DEL AGRESOR

TOTAL DE AGRESIONES 1,777

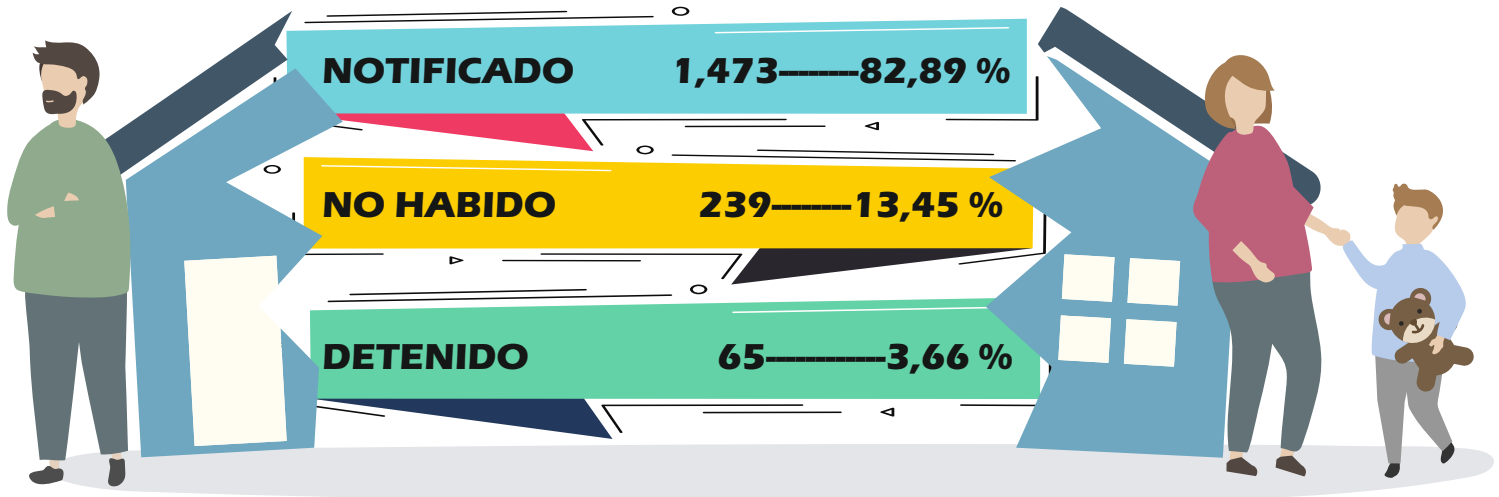

MARCO CONCEPTUAL

En nuestro país la violencia tiene diferentes manifestaciones, las cuales podríamos clasificar las expresiones de violencia en:

- 1 Violencia Doméstica.** La violencia psicológica y física con el cónyuge, el maltrato infantil y el abuso de los niños. La violencia doméstica es un mal social que deriva en gran parte de los mitos que rodean a los roles femenino y masculino aprendidos desde la infancia. La Violencia Doméstica es la práctica de una serie de tácticas coercitivas que los abusadores usan para obtener y mantener control y poder sobre su pareja. Se entiende por violencia toda acción u omisión de una persona o colectividad que viole el derecho al pleno desarrollo y bienestar de las personas .
- 2 Violencia Cotidiana.** Es la que venimos sufriendo diariamente y se caracteriza básicamente por el no respeto de las reglas, no respeto de una cola, maltrato en el transporte público, la larga espera para ser atendido en los hospitales, cuando nos mostramos indiferentes al sufrimiento humano, los problemas de seguridad ciudadana y accidentes.
- 3 Violencia Política.** Es aquella que surge de los grupos organizados ya sea que estén en el poder o no. El estilo tradicional del ejercicio político, la indiferencia del ciudadano común ante los acontecimientos del país, la no participación en las decisiones, así como la existencia de las llamadas coimas como: manejo de algunas instituciones y las prácticas de Nepotismo institucional. También la violencia producida por la respuesta de los grupos alzados en armas.
- 4 Violencia Socio-económica.** Que es reflejada en situaciones de pobreza y marginalidad de grandes grupos de la población: desempleo, subempleo, informalidad; todo esto reflejado en la falta o desigualdad de oportunidad de acceso a la educación y la salud.. Esta violencia generada por el desempleo, el alto costo de vida y la vivienda familiar; angustia por la creciente inseguridad y temor de la delincuencia; Violencia socio-económica que es reforzada con las formas burdas de machismo, violencia y sexismo frenético, que constantemente transmiten los medios audiovisuales.
- 5 Violencia Cultural.** La existencia de un Perú oficial y un Perú profundo (comunidades nativas y campesinas), son distorsiones de los valores de identidad nacional y facilitan estilos de vida poco saludables. Cabe preguntarse qué es lo que hace que la pobreza se mantenga e incluso se acepte. En general, la violencia cultural se produce cuando se obliga a las personas a que o no vean el problema o a que dispongan de explicaciones para el mismo, pero mantengan la situación. La ausencia de discusión de estos asuntos y su tratamiento habitual cuando llegan a los medios de comunicación son ejemplos de violencia cultural.
- 6 Violencia Delincuencial.** Robo, estafa, narcotráfico, es decir, conductas que asumen medios ilegítimos para alcanzar bienes materiales. Toda forma de conducta individual u organizada que rompe las reglas sociales establecidas para vivir en grupo. establecido no ayuda a resolver los problemas.

En la actual situación de violencia delincuencial, en Perú, lo relevante no es el incremento de las tasas sino el aumento de la letalidad de las agresiones. Lo cual se expresa en el aumento de los homicidios y de los robos a mano armada.

✓ Defensa Civil - Municipalidad de Ate:
Teléfonos : 204-4738 – Anexo 1830 / 1831

✓ DEMUNA - Municipalidad de Ate:
Teléfonos : 204-4700

✓ Bomberos de Ate:
Teléfonos : 953633048

✓ Policía Nacional del Perú

Escuadrón de Emergencia	: 105
Comisaria de vitarte	: 3518499 / 494-1210
Comisaria Sta. Clara	: 356-0084
Comisaria Huaycán	: 371-7440 / 371-5232
Comisaria salamanca	: 436-0348 / 435-5241
Seguridad Ciudadana	:Serenazgo 494-2222 - 494-1210
Línea 100	



**SEGURIDAD CIUDADANA
COMPROMISO DE TODOS**

“SÓLO FALTAS TÚ”

**PRESIDENTE DEL CODISEC
ATE**

*Econ. Edde Cuellar Alegría
Alcalde del Distrito de Ate*

SECRETARIO TECNICO

Gral. PNP (r) Eusebio Félix Murga:
Gerente de Seguridad Ciudadana

EQUIPO DE TRABAJO OBDISEC-ATE:

CrnI. PNP (r) Rooney P. Navarro Villegas
Jefe del Observatorio de Seguridad Ciudadana
Tec. Estadístico - Junior Calle Castillo
Tec. Procesamiento - Análisis Ángel Camarena Caro

SUGERENCIAS
obdisecate1@gmail.com